

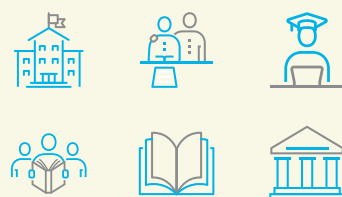

2024 秋季学期



一般大学院 外国人留学生 招生简章



SEJONG UNIVERSITY



2024年度秋季学期
一般大学院
外国人留学生
招生简章



| | |
|---------------------|----|
| ① 招生日程 | 4 |
| ② 招生学科及招生课程 | 5 |
| ③ 报名费及其他费用 | 7 |
| ④ 申请资格 | 8 |
| ⑤ 提交材料 | 9 |
| ⑥ 选拔方法 | 10 |
| ⑦ 网上报名及提交材料方法 | 11 |
| ⑧ 报名者注意事项 | 11 |
| ⑨ 外国人学生奖学金申请 | 12 |
| ⑩ 外国人学生奖学金制度 | 12 |
| ⑪ 外国人学生宿舍 | 12 |

*以上招生简章内容均翻译自韩语版招生简章，在该招生简章发生意义上的争执时，将优先考虑韩语。

① 招生日程

| 区分 | 秋季第1批 | 秋季第2批 | 秋季第3批 | 备注 |
|-------------------------------|---------------------------------------|---------------------------------------|--|---|
| 1. 网上提交申请书以及报名材料 (邮寄或访问提交) | 2024.3.5(周二) ~ 3.18(周一) 17:00截止 | 2024.4.25(周四) ~ 5.9(周四) 17:00截止 | 2024.7.11(周四) ~ 7.17(周三) 17:00截止 | <ul style="list-style-type: none"> 网上报名:登录世宗大学官网(sos.sejong.ac.kr) 参考《2024年度秋季学期一般大学院外国留学生招生简章》 提交材料前必须完成网上报名程序,完成网上报名后,所有文件均须在规定期限内邮寄或访问提交至世宗大学一站式服务中心 不可提交以扫描文件(PDF)等其他形式的文件 入学日期: 2023年9月2日 |
| 2. 各学科考核 | 2024.4.12(周五) ~ 4.16(周二) | 2024.6.10(周一) ~ 6.12(周三) | 2024.7.29(周一) ~ 7.30(周二) | <ul style="list-style-type: none"> 根据各学科情况,有可能安排面试(面试不是必须项,需要面试时,单科大会另行通知) |
| 3. 合格者公布 | 2024.5.2(周四) 预计17:00 | 2024.6.28(周五) 预计17:00 | 2024.8.16(周五) 预计17:00 | <ul style="list-style-type: none"> 合格者发表确认:登录世宗大学网站(sos.sejong.ac.kr),参考《2024年度秋季一般大学院外国留学生合格者发表》公告内容 |
| 4. 学费缴纳 | 2024.5.7(周二) ~ 5.14(周二) 16:30截止 | 2024.7.1(周一) ~ 7.5(周五) 16:30截止 | 2024.8.16(周五) ~ 8.19(周一) 16:30截止 | <ul style="list-style-type: none"> 学费缴纳期间内未能全额缴纳入学金及学费时将视为放弃入学,将会在无另行通知的情况下取消入学 即使付款期间提交境外汇款收据,截止日期前仍未收到款项,也会按放弃入学处理 |
| 5. 标准入学许可书 | 2024.7.16(周二) 按顺序发送 | 2024.7.16(周二) 按顺序发送 | 2024.8.26(周一) 按顺序发送 | <ul style="list-style-type: none"> 不接收是否提前发放提问 务必向学校发送更新的护照等信息 |

世宗大学一站式服务中心(学生会馆 209号)

- 邮箱: intadmission@sejong.ac.kr
- 电话: 02-3408-3973(韩语), +82-2-3408-4406(英语), +82-2-3408-3353(中文), +82-2-3408-4407((越南语)
- 传真: (82-2)-3408-3813
- 访问及咨询时间: 工作日 10:00-16:00

② 招生学科及招生课程

| 院系 | 学科名 | 专业 | 授课语言 | | | 学分 基础 课程 | 区分 | | |
|---------------|-------------|------------------------------------|------|----|----------|----------------|----|----|----------|
| | | | 韩语 | 英语 | 双语 课程 | | 硕士 | 博士 | 硕博 连读 |
| 人文·社会系 | 国语国文学科 | 韩国语教育学 | ○ | | | ○ | ○ | | |
| | | 韩国语教育学 | ○ | | | | | ○ | |
| | 英语英文学科 | 英语学融合、人工智能翻译融合、英语教育科技融合 | ○ | | | | ○ | ○ | ○ |
| | 日语日文学科 | 日本文学、日本学 | ○ | | | | ○ | ○ | ○ |
| | 中国通商学科 | 韩中通商、韩中政治经济、韩中文化 | ○ | | | | ○ | ○ | ○ |
| | | 韩中通商、韩中政治经济、韩中文化 | | | ○ | ○ | ○ | | |
| | 教育学科 | 教育心理学/咨询学(短期/双语) | | | ○ | ○ | ○ | | |
| | | 教育心理学/咨询学、教育评价、教育工学、终身教育、幼儿教育 | ○ | | | | ○ | ○ | ○ |
| | 历史学科 | 韩国史、考古学、西洋史 | ○ | | | | ○ | ○ | ○ |
| | 经济学科 | 经济学(短期/双语) | | | ○ | ○ | ○ | | |
| | | 经济学 | ○ | | | | ○ | ○ | ○ |
| | | 经济学 | | ○ | | | | ○ | ○ |
| | 传媒学科 | 媒体传播学、广告公关学 | ○ | | | ○ | ○ | | |
| | | 媒体传播学、广告公关学 | ○ | | | | ○ | ○ | ○ |
| | 经营学科 | 经营学、ESG经营学 | | ○ | | | | ○ | ○ |
| | | 经营学、ESG经营学 | ○ | | | | ○ | | |
| 经营学(短期/双语) | | | | ○ | ○ | ○ | | | |
| 行政学科 | 行政学、政策学 | ○ | | | | ○ | ○ | ○ | |
| | 行政学、政策学 | | ○ | | ○ | ○ | | | |
| 酒店观光烹饪·外食经营学科 | 酒店观光经营学 | ○ | ○ | | | ○ | ○ | | |
| | 外食经营学、食品烹饪学 | ○ | ○ | | | ○ | ○ | | |
| 自然科学系 | 物理学科 | 物理学 | ○ | ○ | | | ○ | ○ | ○ |
| | 化学学科 | 物理化学、有机化学、无机化学、分析化学、生物化学 | ○ | ○ | | | ○ | ○ | ○ |
| | 天文宇宙学科 | 天文宇宙学 | ○ | ○ | | | ○ | ○ | ○ |
| 工学系 | 食品生命工程学科 | 食品生命工程学 | ○ | ○ | | | ○ | ○ | ○ |
| | 计算机工程学科 | 计算机工程学 | ○ | ○ | | ○ | ○ | ○ | ○ |
| | 信息通信工程学科 | 信息通信工程学 | ○ | ○ | | | ○ | ○ | ○ |
| | 信息安全学科 | 信息安全学 | ○ | ○ | | | ○ | ○ | ○ |
| | 电气工程学科 | 电子工程学 | ○ | ○ | | | ○ | ○ | ○ |
| | 建筑工程学科 | 建筑结构、建材、建筑环境/设施、施工IT/施工管理 | ○ | ○ | | | ○ | ○ | ○ |
| | 建筑学科 | 建筑规划·设计、建筑规划·城市设计、施工管理(CM)、建筑理论·历史 | ○ | ○ | | | ○ | ○ | ○ |
| | 土木与环境工程学科 | 结构工程学、水利工程学、岩土工程学、环境工程学 | ○ | ○ | | | ○ | ○ | ○ |
| | 环境能源融合学科 | 气候变化、环境科学 | ○ | ○ | | | ○ | ○ | ○ |
| | 生物融合工学 | 生物融合工学 | ○ | ○ | | | ○ | ○ | ○ |
| | 生物产业与能源工程学科 | 生物产业资源工程 | ○ | ○ | | | ○ | ○ | ○ |
| | 机械工程学科 | 机械工程学 | ○ | ○ | | | ○ | ○ | ○ |
| | 宇宙航空工程学科 | 宇宙航空工程学 | ○ | ○ | | | ○ | ○ | ○ |
| | 半导体系统工程学科 | 半导体系统工程学 | ○ | ○ | | | ○ | ○ | ○ |
| | 光学工程学科 | 光学工程学 | ○ | ○ | | | ○ | ○ | ○ |
| | 软件学科 | 数据科学、软件学 | ○ | ○ | | | ○ | ○ | ○ |
| | AI机器人学科 | AI机器人学 | ○ | ○ | | | ○ | ○ | ○ |
| | 人工智能学科 | 人工智能学 | ○ | ○ | | | ○ | ○ | ○ |
| | 纳米新材料工程学科 | 纳米新材料工程学 | ○ | ○ | | | ○ | ○ | ○ |
| | 地球信息工程学科 | GIS、测地与GNSS、摄影测量学、遥感、灾害信息与地质工程 | ○ | ○ | | | ○ | ○ | ○ |
| 能源工程学科 | 能源工程学 | ○ | ○ | | | ○ | ○ | ○ | |
| 原子能工程学科 | 原子能工程学 | ○ | ○ | | | ○ | ○ | ○ | |

② 招生学科及招生课程

| 院系 | 学科名 | 专业 | 授课语言 | | | 学分基础课程 | 区分 | | |
|---------|--------------|---|------|----|------|--------|----|---------------|------|
| | | | 韩语 | 英语 | 双语课程 | | 硕士 | 博士 | 硕博连读 |
| 艺体能系 | 绘画学科 | 韩国画、西洋画 | ○ | | | | ○ | | |
| | 设计创新学科 | 设计 | ○ | ○ | | | ○ | ○ | ○ |
| | 音乐学科 | 硕士课程:声乐、管乐、弦乐、钢琴(演奏学、教授学、伴奏学)、小提琴教授学、实用音乐、指挥(管弦乐、合唱) 博士课程:声乐、管乐、弦乐、钢琴(演奏学、教授学)、实用音乐、指挥(管弦乐、合唱) | ○ | ○ | ○ | | ○ | ○ | ○ |
| | | 硕士课程:实用音乐专业(Music商务,Sound engineer) | ○ | ○ | ○ | ○ | ○ | | |
| | 体育学科 | 体育学 | ○ | | | | ○ | ○ | ○ |
| | 舞蹈学科 | 韩国舞蹈, 现代舞蹈, 芭蕾 | ○ | | | | ○ | ○ | ○ |
| | 时装设计学科 | 硕士课程:时装设计 博士课程:时装设计、服饰美学、时装营销、舞台服装设计、数码服装设计、纺织服装设计 | ○ | ○ | ○ | | ○ | ○ | ○ |
| | 漫画学科 | 动画, 出版漫画 ¹⁾ 博士课程可以申请下列学科间的合作课程 | ○ | | | | ○ | ¹⁾ | |
| | 电影艺术学科 | 剧本·影像企划、导演·制作(全球课程)、表演艺术、公演演出·STAFF(场务) ²⁾ 博士课程可以申请下列学科间的合作课程 | ○ | | | | ○ | ²⁾ | |
| 学科间合作课程 | 表演·影像·动画学科 | 表演艺术、影像艺术、动画、艺术经营学 | ○ | | | | | ○ | |
| | 人工智能语言工程学科 | 人工智能语言工程学 | ○ | | | | ○ | | |
| | 智能生命产业融合学科 | 智能生命产业融合学 | ○ | ○ | | | ○ | ○ | ○ |
| | 气候与能源融合学科 | 气候能源政策学、气候能源科学、气候能源工程学 | ○ | ○ | | | ○ | ○ | ○ |
| | 气候与环境融合学科 | 气候环境工程学、气候环境科学、气候环境政策学 | ○ | ○ | | | ○ | ○ | ○ |
| | 城市·地产·流通协力学科 | 城市学、房地产学、流通开发学 | ○ | | | | | ○ | |
| | 海洋系统融合工程学系 | 水中音响及信号处理、雷达及电子战、控制工程 | ○ | ○ | | | ○ | ○ | ○ |
| | 福利·沟通协作学科 | 社会福利学 | ○ | | | | | ○ | |
| | 韩语翻译学科 | 对外韩语翻译学 | ○ | | | ○ | ○ | | |

※非韩国语教育学专业也可申请国语国文专业的硕士课。

※电影艺术学科为MFA课程。

※双语课程:教育学科(短期课程)、经营学科(短期课程)、经济学科(短期课程)、中国通商学科、音乐学科、服装设计学科

※中国学生申请音乐学科时必须选择双语授课(不可选择韩语课程)

※学分基础的硕士不需要写文论,修完论文代替学分可获得硕士学位。

③ 报名费及其他费用

① 报名费

• 取消报名及报名费退还

- 一. 为确保大学入学的公正性, 报名结束(报名费付款结束)后将不能取消报名事项, 如不属于本校认定的报名费退还事项, 将不予以返还报名。
- 二. 本校承认的报名费退还事项: 自然灾害、志愿者本人住院、及其他严重事故、持有能够证明由本校过失导致申请者在无本人过错的情况无法继续申请本校时, 将按照下列标准予以返还。

| 放弃报名申请时间 | 返还金额 |
|----------|------|
| 网上报名截止前 | 全额退还 |
| 网上报名截止后 | 不予退还 |

※报名截止后报名费不可返还

• 报名费 (可能会有变动)

| 区分 | 金额 |
|------------------|-----------|
| 硕士课程、博士课程、硕博连读课程 | 170,000韩元 |

② 授课费 (2024年度标准) *1学期标准

| 院系 | 入学金 | 学费 | 共计 |
|---------------|-----------|-------------|-------------|
| 人文·社会, 经营 | 990,000韩元 | 6,019,000韩元 | 7,009,000韩元 |
| 酒店观光烹饪/烹饪/经营 | 990,000韩元 | 6,508,000韩元 | 7,498,000韩元 |
| 自然, 体育, 烹饪/经营 | 990,000韩元 | 6,997,000韩元 | 7,987,000韩元 |
| 工科 | 990,000韩元 | 7,821,000韩元 | 8,811,000韩元 |
| 艺术 | 990,000韩元 | 7,890,000韩元 | 8,880,000韩元 |
| 音乐学科 (双语课程) | 990,000韩元 | 8,390,000韩元 | 9,380,000韩元 |
| 短期课程 *1年课程 | 990,000韩元 | 9,000,000韩元 | 9,990,000韩元 |

※无正规TOPIK成绩及世宗大学校内TOPIK成绩的双语课程(音乐学科、中国通商学科、服装设计学科)及短期课程(教育、经营、经济)的情况, 将另行通知本校内韩语教育机构的正规课程费用。

③ 其他参考费用 (1年标准)

| 住宿 + 生活费 | 其他 | 合计 |
|--------------|-------------|--------------|
| 13,800,000韩元 | 1,200,000韩元 | 15,000,000韩元 |

④ 医疗保险费

- 根据《国民健康保险法》及《该法施行细则》, 自2021年3月起, 留学生将自动加入当地国民健康保险。
- 保险金额等详细内容, 将会对合格者另行通知。

④ 申请资格

| 区分 | 申请资格 | | | | | | | | | | | | | | | | | | | | |
|-------------------------------|--|----------|-----------|----------|-----|----|-----|---------------|---------|------|------|----------------|---------|------|------|-------------------------------|----------|--------|-------------|---------|---------|
| 硕士及硕博连读课程 | <ul style="list-style-type: none"> 取得国内外正规4年制大学学士学位者或预计在2024年9月之前取得学士学位者 | | | | | | | | | | | | | | | | | | | | |
| 博士课程报名者 | <ul style="list-style-type: none"> 取得国内外正规4年制大学硕士学位者或预计在2024年9月之前取得硕士学位者 | | | | | | | | | | | | | | | | | | | | |
| 共同事项 | <p>1 父母都是外国国籍的外国人</p> <ul style="list-style-type: none"> ※国籍变更后,取得韩国国籍者除外 ※取得韩国国籍的双重国籍者除外 ※第三批招生仅限世宗大学目标班以及居住在韩国的外国人 <p>2 符合以下一个以上条件者</p> <p>1) 英语课程申请者</p> <p>1-1) 通过官方英语成绩申请者</p> <table border="1"> <thead> <tr> <th>IELTS</th> <th>TOEFL iBT</th> <th>New TEPS</th> </tr> </thead> <tbody> <tr> <td>5.5</td> <td>71</td> <td>327</td> </tr> </tbody> </table> <ul style="list-style-type: none"> ※以英语为母语和官方语言国家的学生,以及在英语国家完成中等以及高等教育毕业的学生不用提交证明语言能力有关的成绩单。[参考附录2] ※TOEFL:可以提交MyBest Scores 或 iBT Home Edition成绩。不可提交TOEFL ITP成绩 <p>1-2) 被指导教师认定为拥有研修能力,并通过该专业院系学科长的审核且提交修学能力确认书(Form 6)的学生</p> <p>2) 韩语课程申请者</p> <p>2-1) 韩语能力考试成绩(TOPIK)或者世宗大学韩国语能力考试(世宗TOPIK)申请者</p> <ul style="list-style-type: none"> 韩国语能力考试(TOPIK)的要求(可以提交TOPIK iBT。但不承认试点考试) <table border="1"> <thead> <tr> <th>人文社会、自然科、工科学科</th> <th>艺术·体育学科</th> </tr> </thead> <tbody> <tr> <td>3级以上</td> <td>2级以上</td> </tr> </tbody> </table> <p>2-2) 报考世宗大学韩国语课程结业者</p> <ul style="list-style-type: none"> 在本校国际教育学院完成2个学期以上韩国语课程,满足以下条件的国际教育学院推荐者 <table border="1"> <thead> <tr> <th>人文·社会、自然科、工科学科</th> <th>艺术·体育学科</th> </tr> </thead> <tbody> <tr> <td>4级以上</td> <td>2级以上</td> </tr> </tbody> </table> <p>2-3) 世宗大大学院目标班 不满足语言条件,评价学业能力通过学科审核后在国际教育学院授目标班课程</p> <p>3) 双语课程的志愿者</p> <table border="1"> <thead> <tr> <th>教育学科(短期)、中国通商学科、经营学科(短期)、音乐学科</th> <th>经济学科(短期)</th> <th>服装设计学科</th> </tr> </thead> <tbody> <tr> <td>无公认语言成绩可以申请</td> <td>TOPIK 3</td> <td>TOPIK 2</td> </tr> </tbody> </table> <ul style="list-style-type: none"> ※教育学科(短期)、中国通商学科、经营学科(短期)、音乐学科的双语课程的学生在入学时需要完成本校国际教育学院的2个学期的正规课程。短期课程的情况,可以缩短至1个学期入学后6个月内完成结业。 ※教育学科(短期)、中国通商学科、经营学科(短期)、音乐学科在2024年8月23日(周五)之前提交相应的语言成绩可以免除国际教育学院语言课程,入学后第一学期取得TOPIK3级(音乐学科2级)缩短1学期的国际教育学院语学院。 | IELTS | TOEFL iBT | New TEPS | 5.5 | 71 | 327 | 人文社会、自然科、工科学科 | 艺术·体育学科 | 3级以上 | 2级以上 | 人文·社会、自然科、工科学科 | 艺术·体育学科 | 4级以上 | 2级以上 | 教育学科(短期)、中国通商学科、经营学科(短期)、音乐学科 | 经济学科(短期) | 服装设计学科 | 无公认语言成绩可以申请 | TOPIK 3 | TOPIK 2 |
| IELTS | TOEFL iBT | New TEPS | | | | | | | | | | | | | | | | | | | |
| 5.5 | 71 | 327 | | | | | | | | | | | | | | | | | | | |
| 人文社会、自然科、工科学科 | 艺术·体育学科 | | | | | | | | | | | | | | | | | | | | |
| 3级以上 | 2级以上 | | | | | | | | | | | | | | | | | | | | |
| 人文·社会、自然科、工科学科 | 艺术·体育学科 | | | | | | | | | | | | | | | | | | | | |
| 4级以上 | 2级以上 | | | | | | | | | | | | | | | | | | | | |
| 教育学科(短期)、中国通商学科、经营学科(短期)、音乐学科 | 经济学科(短期) | 服装设计学科 | | | | | | | | | | | | | | | | | | | |
| 无公认语言成绩可以申请 | TOPIK 3 | TOPIK 2 | | | | | | | | | | | | | | | | | | | |

※不承认通过终身教育制度(通信教育课程、网络教育课程、成人大学课程、高等教育自学考试)、海外验证考试等取得的学位。

5 提交材料

- 在 sos.sejong.ac.kr 申请网站上上传材料之后，需要在招生期限内以邮寄（访问）的形式提交原件。
 - 材料顺序：按照1~14顺序排放
- 填写的表格和上传的文件全部请复印存档，入学申请时提交的所有材料是世宗大学的所有物，提交的文件不论什么原因都不予返还。包括发放签证等临时返还也是不可以返还。

| 编号 | 提交材料 | 资格类别 | | 备注 | | | | | | | | | | | | | |
|----------|---|--------------|--------------|---|------|----------------------|-------|----------|------|----------|----------|----------|------|--|------|----------|---|
| | | 硕士及硕博连读 | 博士课程 | | | | | | | | | | | | | | |
| 1 | 入学志愿书 | ● | ● | ※网上报名后可打印 | | | | | | | | | | | | | |
| 2 | 报名资格材料【语言】 | ● | ● | 1 公认语言能力成绩表（TOPIK、TOEFL、New TEPS、IELTS）原件 ※不承认副本，需提交原件 ※要求 2022 年 9 月 1 日之后取得的成绩。 ※世宗大学硕士毕业生申请博士，硕士提交的语言成绩有效。 2 经过世宗大学（预定）指导教授及该院系学科长确认的修学能力确认书（Form 6）原件 ※修学能力确认书仅限研究奖学生以及英语语言的报名者 3 世宗大学一站式服务中心实行的世宗韩语能力考试（世宗 topik） | | | | | | | | | | | | | |
| 3 | 大学（预定）学位证明书及全学年成绩证明书原件或英语翻译公证件各 1 份 | ● | ● | 1 韩国大学毕业生 ① 毕业证书原件；② 成绩证明书原件 2 中国大学毕业生 ① CHSI 的学历学位证书（教育部认证报告）英文 ② 学位证翻译公证件；③ 毕业证翻译公证件 ④ 成绩证明（原件为中文则需进行英文翻译公证） 3 韩国 / 中国以外大学毕业生 ① 毕业证书：必须提交领事认证或 APOSTILLE 认证书 ② 成绩证明书：原件不是英文的则需要提交翻译公证件 ※预定毕业生需要提交记载有预定毕业日期的正式文件（包括 CHSI），并在 2024 年 8 月 16 日之前将毕业证书与最终成绩证明书上上传到 sos.sejong.ac.kr ，并将材料原件提交到入学组之后，本校才能发放标准入学许可书。 ※学士（硕士）课程双学位或者插班生必须提交先前大学学历相关材料（毕业证书、成绩证明书）。 ※世宗大学硕士毕业（预定）者不需要提交本科毕业证书及成绩证明书，但必须提交硕士毕业证书和成绩证明。 | | | | | | | | | | | | | |
| 4 | 大学院硕士（预定）学位证明书及全学年成绩证明书原件或英语翻译公证件各 1 份 | | ● | 1 韩国大学硕士毕业生 ① 毕业证书原件；② 成绩证明书原件 2 中国大学硕士毕业生 ① CHSI 的学历学位证书（教育部认证报告）英文版 ② 学位证翻译公证件；③ 毕业证翻译公证件 ④ 成绩证明（原件为中文则需进行英文翻译公证） 3 韩国 / 中国以外大学硕士毕业生 ① 毕业证书：必须提交领事认证或 APOSTILLE 认证书 ② 成绩证明书：原件不是英文的则需要提交翻译公证件 ※预定毕业生需要提交记载有预定毕业日期的正式文件（包括 CHSI），并在 2024 年 8 月 16 日之前提交毕业证书与最终成绩证明书，本校才能发放标准入学许可书。 ※学士（硕士）课程双学位或者插班生必须提交先前大学学历相关材料（毕业证书、成绩证明书）。 | | | | | | | | | | | | | |
| 5 | 研究业绩目录 | | ● | ※ Form 4 | | | | | | | | | | | | | |
| 6 | 简历以及经历证明书 | | ● | ※简历为自由样式，相关人员提交就可。 | | | | | | | | | | | | | |
| 7 | 作品集、作品照片、演奏录音材料等报名者的作品 | 仅限于体育、艺术学科申请 | 仅限于体育、艺术学科申请 | ※音乐系以外的系，格式自由（以 URL 格式提交，不接收 USB） ※表演影像动画系申请者也需提交（以 URL 格式提交，不可提交 USB） ※只接收能正常打开的 URL 链接（例：Youtube，抖音，B 站，小红书等） ※根据音乐系演奏曲目： <table border="1" style="width: 100%; border-collapse: collapse;"> <tr> <td style="width: 20%;">钢琴专业</td> <td>自由曲目 2 首(必须背谱、不可创作曲)</td> </tr> <tr> <td>管弦乐专业</td> <td>自由曲目 2 首</td> </tr> <tr> <td>弦乐专业</td> <td>自由曲目 2 首</td> </tr> <tr> <td>小提琴教授学专业</td> <td>自由曲目 2 首</td> </tr> <tr> <td>声乐专业</td> <td>须用多种语言选取多种曲目（多于 2 首）；至少两种语言的歌剧咏叹调和艺术家曲目，至少 3 首以上（中文除外）</td> </tr> <tr> <td rowspan="2">指挥专业</td> <td>• 管弦乐队指挥</td> </tr> <tr> <td> 硕士课程 L.v. Beethoven Symphony No. 5 4mvt. 博士课程 ① 用学生本人的专业乐器演奏快节奏的自由曲目（如果没有可以演奏贝多芬钢琴奏鸣曲中快节奏的乐章） ② W.A. Mozart 序曲, J.Brahms Symphony No. 1, 4mvt </td> </tr> </table> | 钢琴专业 | 自由曲目 2 首(必须背谱、不可创作曲) | 管弦乐专业 | 自由曲目 2 首 | 弦乐专业 | 自由曲目 2 首 | 小提琴教授学专业 | 自由曲目 2 首 | 声乐专业 | 须用多种语言选取多种曲目（多于 2 首）；至少两种语言的歌剧咏叹调和艺术家曲目，至少 3 首以上（中文除外） | 指挥专业 | • 管弦乐队指挥 | 硕士课程 L.v. Beethoven Symphony No. 5 4mvt. 博士课程 ① 用学生本人的专业乐器演奏快节奏的自由曲目（如果没有可以演奏贝多芬钢琴奏鸣曲中快节奏的乐章） ② W.A. Mozart 序曲, J.Brahms Symphony No. 1, 4mvt |
| 钢琴专业 | 自由曲目 2 首(必须背谱、不可创作曲) | | | | | | | | | | | | | | | | |
| 管弦乐专业 | 自由曲目 2 首 | | | | | | | | | | | | | | | | |
| 弦乐专业 | 自由曲目 2 首 | | | | | | | | | | | | | | | | |
| 小提琴教授学专业 | 自由曲目 2 首 | | | | | | | | | | | | | | | | |
| 声乐专业 | 须用多种语言选取多种曲目（多于 2 首）；至少两种语言的歌剧咏叹调和艺术家曲目，至少 3 首以上（中文除外） | | | | | | | | | | | | | | | | |
| 指挥专业 | • 管弦乐队指挥 | | | | | | | | | | | | | | | | |
| | 硕士课程 L.v. Beethoven Symphony No. 5 4mvt. 博士课程 ① 用学生本人的专业乐器演奏快节奏的自由曲目（如果没有可以演奏贝多芬钢琴奏鸣曲中快节奏的乐章） ② W.A. Mozart 序曲, J.Brahms Symphony No. 1, 4mvt | | | | | | | | | | | | | | | | |

5 提交材料

| 编号 | 提交材料 | 资格类别 | | 备注 |
|----|--|--------------|--------------|---|
| | | 硕士及硕博连读 | 博士课程 | |
| 7 | 作品集、作品照片、演奏录音材料等报名者的作品 | 仅限于体育、艺术学科申请 | 仅限于体育、艺术学科申请 | <ul style="list-style-type: none"> 合唱指挥 <ul style="list-style-type: none"> ① 指挥技能(指定曲):Ave Verum Corpus. K.618 (W.A.Mozart) -合唱团或钢琴演奏指挥 ② 钢琴技能:Sonatine或Sonata中选择一个乐章 ③ 实用声乐:意大利、德国、法国歌曲中选1首 ※ ①是必须项②和③其中选一 指挥专业 <ul style="list-style-type: none"> ① 指挥技能(自由区):合唱团指挥 ② 指挥技能(指定曲) Carmina Burana中no.6 Tanz (Carlorff) -钢琴演奏指挥技能合唱团或钢琴演奏指挥 ③ 钢琴技术:钢琴Sonata中选一个乐章 ④ 声乐技能:意大利、德国、法国歌曲中选1首 ※ ①和②是必须项③和④其中选 实用音乐业 自由曲目2~3首(包括K-POP) |
| 8 | 护照复印件1份 | ● | ● | |
| 9 | 父母双方的护照复印件各1份 | ● | ● | ※也可以提交能证明父母国籍的其它正式公认文件(如身份证复印件) ※英语或汉语以外签发的国家身份证需进行翻译公证 |
| 10 | 户口本公证原件 | 相关者 | 相关者 | ※只限于中国人(父、母、本人) |
| 11 | 报名者与父母的家族关系证明公证材料1份 | ● | ● | ※如父母已离婚,需要提交离婚证明或出生证明 ※如父母已死亡,需要提交死亡证明或出生证明 |
| 12 | 以本人名义开具的20,000,000韩元银行存款证明(至少存一个月以上)1份 | ● | ● | <ul style="list-style-type: none"> ※也可提交其他货币证明(USD16,000以上,RMB110,000以上) ※录取后,务必参考录取通知书的截止日等相关内容提交银行存款证明。 ※银行存款证明必须提交扫描件(线上)和原件(线下:邮寄或访问提交),且上传的扫描件和原件要相同。上传的存款证明和提交的原件不符合将不会发放标准入学许可书。 ※持有登陆证的居住在韩国的外国人,因不得已的原因无法从韩国银行开具余额证明时,请提交事由书等凭证文件。(例:出入境事实证明书) ※RA学身如果没有20,000,000韩元以上的存款证明书,也可用世宗大学指导教师签发的《留学经费负担认定书》(Form 5)替代。《留学经费负担认定书》要有指导教师与院系学科长的签字,才可以提交到世宗大学一站式服务中心。(仅限RA奖学生) ※各领事馆(大使馆)可能不会认证《留学经费负担认定书》为正式材料。因签证发放的原因,出入境管理事务所可能要求开具包括以上所述的银行存款证明书和它的料。例)银行存款明细单、在职证明/营业执照、财产税征税证明书。 ※原则上财力保证只限于报名者本人的名义,只有在不可避免的情况下,可以认证申请者父母作为财力担保人的存款证明。 |
| 13 | 学历查询同意书1份 | ● | ● | ※Form 3 |
| 14 | 奖学金申请材料1份 | 相关者 | 相关者 | <ul style="list-style-type: none"> ① 由预定指导教师开具的外部研究课题的研究(辅助)员推荐书(Form7) ② 公认语言能力成绩单原件(TOEFL, TEPS, IELTS, TOPIK等) ※仅限2022年9月1日以后取得的成绩 ③ 世宗大学国际教育学院结业证(2学期以上) ④ 世宗大学毕业证书(本科、大学院) |

※对于中国大学毕业生, CHSI要求务必提交以下两个版本:

(1) Online Verification Report of Higher Education Degree Certificate

(2) Online Verification Report of Higher Education Qualification Certificate

※公证文件日期

- 学历相关材料: 2024年3月5日基准24个月以内

- 国籍、家庭关系证明相关材料: 2024年3月5日基准12个月以内

- 英语翻译公证、领事认证、海牙认证: 2024年3月5日基准6个月以内

※所有文件的翻译公证和领事认证/海牙认证必须从文件签发国或驻韩领事馆发行。不接受从其他国家签发的领事馆认证或海牙认证。

6 选拔方法

根据各项考核材料的比例选拔及选拔方法

根据报名者提交的学业计划书、成绩证明书、研究成果及其它参考材料为基础,综合分析学生的学业成绩、学业关联活动事项、专业适应能力、语言成绩及实际能力等。但根据招生单位(学科)的不同,可能会增加面试、技能考试、专业考试等,如有此类情况,相关招生单位(学科)会单独通知相关专业报名者。**入学评价内容一律不对外公开。**

7 网上报名及提交材料方法

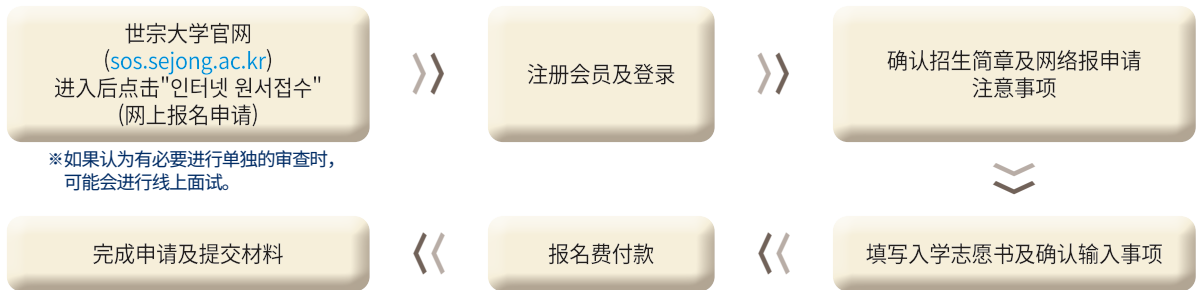

1 网上报名注意事项

- 按原则网上报名时，需要通过世宗大学的网站上标题为“일반대학원 정원 외 외국인 입학전형”（一般大学院外国人入学申请）的网页提交志愿书及报名。
- 输入所有事项并付款成功后才能视为网上报名申请完成。
- 在网上报名时输入的事项有问题的话，有可能被取消报名资格。
- 报名截止当日由于报名者过多的原因可能会有网络瘫痪的情况，所以请在报名截止日之前完成报名相关程序及事项。

2 提交材料注意事项

- 提交方法：网上报名结束之后打印入学志愿书及相关材料并与其它所有申请材料一起以邮寄方式或者直接访问的方式提交到世宗大学一站式服务中心。

〈우편번호 05006〉 서울시 광진구 능동로 209 세종대학교 원스탑서비스센터 (학생회관 209호)

〈邮政编码：05006〉 首尔市广津区凌动路209号世宗大学一站式服务中心(学生会馆209号)

〈Zip Code 05006〉 One Stop Service Center, Room #209, Student Center, Sejong University, 209 Neungdong-ro, Gwangjin-gu, Seoul 05006, Korea

- ※ 如出现只凭已交的材料很难确认事实情况时，有可能要求当事人提交其它必要材料协助予以确认。
- 所有材料需提交原件，但只能提交复印件材料时，需要接收发行机关等的原件对照确认(원본대조필)后提交。
- 如不是韩国语或英语的材料需要附加用英语公证的翻译件。
- ※ 不接收截止时间以后到达的材料。

8 报名者注意事项

- 1 网上报名时输入的事项如出现错打，漏打，错误等情况时，发生的一切责任由本人承担，所以申请时请慎重输入。原则上报名结束后与报名相关的事项是不允许更改或者取消的。
- 2 请复印所有已经填写好的表格及提交材料并妥善保管。**入学报名时提交的材料及报名事项全部归于世宗大学档案处所有，不予以返还给报名者。也不会因签证签发等问题临时返还相关材料。**
- 3 关于各别入学许可决定的一切具体内容不予以公开。
- 4 通过虚假材料等欺诈手段合格或录取，即便已入学也会取消合格资格及入学资格。
- 5 预定毕业的报名者在入学预定日之前没有毕业的话，该报名者的入学资格将自动取消。
- 6 收到两个以上招生单位的入学许可时，报名者在注册之前只能选择一个学校注册。
- 7 世宗大学只向被录取的学生发放学生签证（D-2签证）的录取通知书。
- 8 尚未在韩国居住的报名者，即便已收到世宗大学的《录取通知书》，但韩国法务部批准发放的D-2留学签证未能通过时，该报名者的入学资格也将会被取消。
- 9 取得入学许可的学生，第一学期不能申请休学，准备延期入学的学生将重新接受入学考核。
- 10 部分国家，申请前或者报名过程中，可能会进行要求面试，请积极配合面试。
- 11 符合下列事项时，将排除在审核对象之外，**审核及评价结果将不向申请者通知、公开。**
 - 文件不齐全或未在期限内提交时（不承认通过电子邮件提交的材料）
 - 申请时填写的信息被查出虚假、不诚实、伪造的情况
 - 怀疑有留学以外的目的而申请的情况
 - 判断为修学能力、财力能力未达标者

9 外国人学生奖学金申请

- 1 奖学金申请资料必需在材料提交截止日期7:00点之前提交至一站式服务中心（学生会馆209号），未能按时提交者须提交到大学院教学学科（广开土馆905号）。所提交的奖学金材料中，根据相关的材料经大学院院长审核后，在标准入学许可书上显示奖学金是否取得。招生期间过后向大学院教学学科提交的奖学金申请文件的接收及批准期限为**2024年8月30日（周五）17:00（韩国时间）**。关于奖学金详细的介绍请参考《外国人留学生奖学金制度》。
- 2 奖学金的发放在最少年限的学期内有效，硕士及博士课程最长为4个学期，硕博连读课程最长为8个学期可以得到奖学金。在相应学期的学费用中发放奖学金。
- 3 奖学金将以减免学费的方式支付，学生缴纳学费时，只需缴纳除奖学金之外的金额即可。
- 4 如通知获得奖学金之前，已缴纳全额学费者，奖学金将汇至该学生的银行账户内。
- 5 给予奖学金的学生前一学期平均学分未达3.5分时，后一学期将不发放奖学金。
- 6 所提交的文件必须为原件，只有申请奖学金的学期开学后两年内获得的语言成绩才有效。在校期间符合奖学金发放条件的，从下一个学期起才能获得奖学金。
- 7 想申请奖学金的外国学生，请参考《外国人留学生奖学金制度》，将与本人相关材料提交到一站式服务中心。

奖学金申请材料

- 以下材料中，请提交与本人相关的材料即可 -

- 1 外国人留学生外部研究课题研究员推荐确认书原件
*请正确填写研究课题信息并且指导教师签字后提交时才能受理
- 2 公认语言能力成绩表（TOEFL、NewTEPS、IELTS、TOPIK等）
- 3 世宗大学国际教育学院结业证明书（两学期以上）
- 4 世宗大学毕业证明书（本科，大学院）

10 外国人学生奖学金制度

- 1 外国留学生符合下列条件的人，可以获得相当于学费85%的奖学金。但，第一学期可以支付100%的入学金及学费作为奖学金。

•（预定）指导教师推荐的外部研究课题研究（辅助）员

- 2 以下语言成绩中拥有至少一种以上的学生可以取得及学费30%奖学金。

| TOPIK | IELTS | TOEFL iBT | New TEPS |
|------------|-------|-----------|----------|
| 5级(4级 20%) | 5.5 | 71 | 327 |

※以英语为母语的学生免提交语言能力成绩单，但可能会追加面试。

- 3 在本校国际教育学院研修两个学期以上的入学生，可以免除入学金，学费按TOPIK的成绩发放奖学金。

| 成绩 | 3级 | 4级 | 5级 | 6级 | 6级 + 2项的英语语言成绩 |
|----------|-----|-----|-----|-----|----------------|
| 奖学金(授课费) | 10% | 20% | 30% | 40% | 100% |

- 4 作为本校国际教育学院大学院目标班选拔者，至少2个学期的韩国语课程，并满足以下公认语言能力条件时，可免除入学金及第一学期学费的30%作为奖学金。

| 人文·社会、经营、酒店、工科学科 | 艺术·体育学科 |
|------------------|------------|
| TOPIK 4级以上 | TOPIK 2级以上 |

- 5 想通过公认语言能力获得奖学金的申请人必须提交在申请奖学金的学期开学后两年内获得的语言能力测试成绩。
- 6 在学期间，符合以上各项奖学金支付条件者，将从下一个学期开始获得奖学金。
- 7 通过相互交流及姊妹学校校长推荐的学生将根据协议指定的条件获得奖学金。
- 8 接受外国政府奖学金的学生，本校奖学金的获得可能会有限制。
- 9 世宗大学本科毕业生在进入硕士课程时可以获得30%的学费，博士课程入学时可以获得20%的学费作为奖学金（大洋学院家庭奖学金）。毕业于世宗大学硕士课程的同学在进入博士课程时，可以支付20%的学费作为奖学金。
- 10 短期课程不是奖学金对象，按照规定奖学金不可重复获得。

11 外国人学生宿舍

世宗大学宿舍分为2人室、3人室、4人室，给拥有多种文化的外国留学生提供国际化的生活环境。并且为因种族文化或是健康原因需要煮饭的学生提供住宅型宿舍。具体内容会在学生合格之后另行通知。

12 附录1 - 文件认证指南

1 国外学校学历查询认证材料提交事宜

有关国外高校颁发毕业及成绩（在学）证明材料，报考者应在提交材料期间提交出下述「1~3」各项中可取得认证的材
料。因特殊原因导致提交延迟时，请务必于公布合格者后指定的期限内提交。

- 1) 取得 Apostille 认证的学历（高校毕业及成绩证明）材料
- 2) 取得驻当地国家韩国领事馆认证或驻韩公馆认证的的学历（高校毕业及成绩证明）材料
- 3) 中国教育部学历及学位认证中心签发的学历学位认证报告书（www.chsi.com.cn）
→ 仅限在中国教育部获得国内学历的报名者，所需签发时间约3~4周

※最终学历证明材料提交标准

| 区分 | | 韩国大学 | 中国大学 | 非韩国、非中国大学 |
|------|----------------|------|-----------|----------------|
| 毕业生 | 学信网在线认证书（CHSI） | 无 | 打印文件（复印件） | 无 |
| | 学位证书 | 原件 | 翻译英语公证本原件 | 领事认证原件或者海牙认证原件 |
| | 毕业证书 | | | 非英文时，需要翻译公证 |
| | 成绩证明书 | | | |
| 预毕业生 | 学信网在线认证书（CHSI） | 无 | 打印文件（复印件） | 无 |
| | 预定毕业证明书 | 原件 | 翻译公证本原件 | 领事认证原件或者海牙认证原件 |
| | 成绩证明书 | | | 非英文时，需要翻译公证 |

[学信网在线认证书（CHSI）- 认证机关指南]

- 认证机关名称: 中国高等教育学生信息网（学信网）
- 网址: www.chsi.com.cn
- 邮箱: xlrz@moe.edu.cn
- 电话: +86-10-6113-9123

※如在韩国申请认证报告书签发时，可在“首尔孔子学院”申请

- 网址 : <http://renew.kongzi.co.kr/?c1=4&c2=00> → 中国学位认证中心与学历认证中心
- 电话 : +82-2-554-2688
- 邮箱 : cis88@cis.or.kr

2 关于Apostille协议的参考事项

① Apostille协议

- (1) 关于取消外国公文的认证要求的协议(Convention Abolishing the Requirement of Legalization for Foreign Public Document, '07.7.14. 起在韩国生效)。
 - (2) 协议加盟国为了便于相互间的公文认证，取消外国公馆的领事认证步骤，公文签发国家认可上述内容。
 - (3) 经Apostille认证的协议加盟国材料与在外公馆领事认证材料具有相同效力。
- ② 在海牙国际私法会议（Hague Conference on Private International Law）主页（www.hcch.net）的Apostille Section 上可以查询各国有关机关信息等最新资讯。

3 Apostille签发流程



4 Apostille 加盟国现况(2024.01.11为基准)

| 地区 | 加盟国 |
|---------|--|
| 亚洲, 大洋洲 | 新西兰、纽埃、马绍尔群岛、毛里求斯、蒙古、瓦努阿图、文莱、萨摩亚、新加坡、澳大利亚(澳大利亚)、印度、印度尼西亚、日本、中国(澳门和香港)、库克群岛、塔吉克斯坦、汤加、巴基斯坦、帕劳、斐济、菲律宾、韩国 |
| 欧洲 | 希腊、荷兰、挪威、丹麦、德国、拉脱维亚、俄罗斯、罗马尼亚、卢森堡、立陶宛、列支敦士登、北马其顿、摩纳哥、黑山、摩尔多瓦、马耳他、比利时、白俄罗斯、波斯尼亚和黑塞哥维那、保加利亚、圣马力诺、塞尔维亚、瑞典、瑞士、西班牙、斯洛伐克、斯洛文尼亚、亚美尼亚、冰岛、爱尔兰、阿塞拜疆、安道尔、阿尔巴尼亚、爱沙尼亚、英国、奥地利、乌兹别克斯坦、乌克兰、意大利、格鲁吉亚、捷克共和国、哈萨克斯坦、科索沃、克罗地亚、吉尔吉斯斯坦、塞浦路斯、土耳其、葡萄牙、波兰、法国、芬兰、匈牙利 |
| 北美 | 美国(包括关岛、莫里群岛、塞班岛、波多黎各)、加拿大 |
| 中美洲 | 圭亚那、危地马拉、格拉纳达、尼加拉瓜、多米尼加共和国、多米尼加联邦、墨西哥、巴巴多斯、巴哈马、委内瑞拉、伯利兹、玻利维亚、巴西、圣卢西亚、圣文森特、圣基茨和尼维斯、苏里南、阿根廷、安提瓜和巴布达、埃尔萨尔瓦多、洪都拉斯、乌拉圭、智利、哥斯达黎加、哥伦比亚、特立尼达和多巴哥、巴拿马、秘鲁、巴拉圭、牙买加 |
| 中东、非洲 | 纳米比亚、南非、利比里亚、莱索托、马拉维、博茨瓦纳、圣多美和普林西比、塞内加尔、塞舌尔、斯威士兰、佛得角、布隆迪、突尼斯、摩洛哥、巴林、沙特阿拉伯、阿曼、以色列 |

13 附录2 - 英语作为共用语言的国家目录

| 地区 | 合计 | 加盟国 |
|-------------------|----|---|
| Africa | 24 | Botswana, Cameroon, Ethiopia, Eritrea, The Gambia, Ghana, Kenya, Lesotho, Liberia, Malawi, Mauritius, Namibia, Nigeria, Rwanda, Seychelles, Sierra Leone, South Africa, South Sudan, Sudan, Swaziland, Tanzania, Uganda, Zambia, Zimbabwe |
| Asia | 7 | Brunei, Hong Kong, India, Malaysia, Pakistan, Philippines, Singapore |
| Australia/Oceania | 14 | Australia, Fiji, Kiribati, Marshall Islands, Federated States of Micronesia, Nauru, New Zealand, Palau, Papua New Guinea, Samoa, Solomon Islands, Tonga, Tuvalu, Vanuatu |
| Europe | 3 | Ireland, Malta, United Kingdom |
| Americas | 14 | Antigua and Barbuda, The Bahamas, Barbados, Belize, Canada, Dominica, Grenada, Guyana, Jamaica, Saint Kitts and Nevis, Saint Lucia, Saint Vincent and the Grenadines, Trinidad and Tobago, United States |

※以英语为母语或官方语言的国家的学生以及从英语国家中等或高等教育机构毕业的学生，可以免交语言成绩。但毕业时，则必须向学校提交公认的英文成绩单。

14 附录3 - 签证事宜

| 申请者类型 | 滞留资格变更 | 注意事项 |
|-----------------|------------------|--|
| 申请时为语学研修(D4)签证者 | D4 → D2 | 所需材料及申请日程将会在学校官网国际交流公告栏内进行通知(预计在每学期开学前) ※滞留资格变更时必须提交最终学历认证书，请提前准备该材料。 |
| 申请时为硕士学位持有者 | D10 → D2 (硕士申请者) | 硕士学位持有者在申请本校硕士时，无法在韩国国内进行签证变更，需在自己的国家申请。 |
| | D10 → D2 (博士申请者) | 硕士学位持有者在申请本校博士时，可在韩国国内进行签证变更，所需材料及申请日程将会公布于学校官网国际交流公告栏里。 |

※详细事项请咨询法务部外国人综合服务中心 +82-1345

- 国际交流公告栏: <http://board.sejong.ac.kr/boardlist.do?bbsConfigFK=674>
- 邮箱: intadmission@sejong.ac.kr
- 电话: (82-2)-3408-3973

CAMPUS MAP



- | | | |
|--------------------------------------|--|---|
| 1 Jiphyeon-gwan | 11 Continuing Education Annex | 21 Asadal Pond |
| 2 Daeyang Hall | 12 Sejong Elementary School Auditorium | 22 Daeyang Tower |
| 3 Mozart Hall | 13 Yeongsil-gwan | 23 Aejiheon Chapel |
| 4 Gunja-gwan | 14 Chungmu-gwan | 24 Daeyang AI Center |
| 5 Gwanggaeto-gwan | 15 Yulgok-gwan | 25 Athletics Field |
| 6 Yidang-gwan | 16 Dasan-gwan | 26 Sejong-gwan |
| 7 Jingwan Hall | 17 Parking Garage | 27 Student Center |
| 8 Yongdeok-gwan | 18 Dongcheon-gwan(University Library) | 28 Saenal-gwan(Continuing Education Center) |
| 9 Hong Jin Structure Research Center | 19 Ujeong-dang | 29 Mubang-gwan(Sejong Cyber University) |
| 10 Sejong Elementary School | 20 Sejong University Museum | |



SEJONG UNIVERSITY

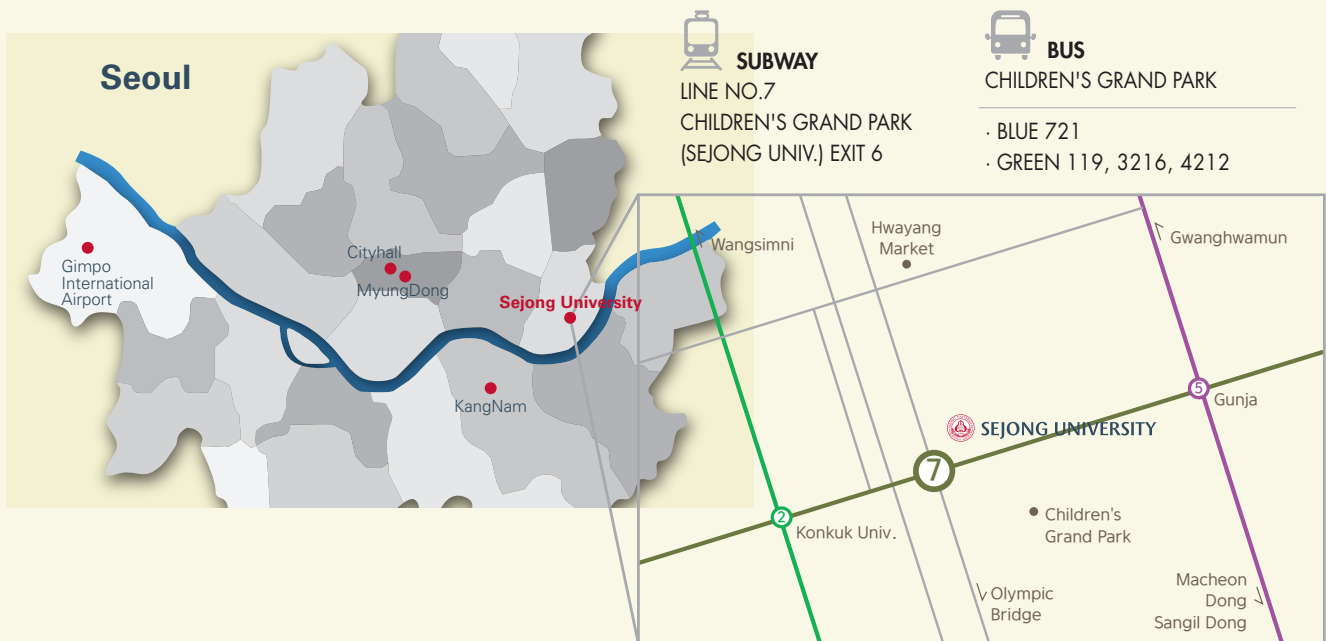

世宗大学一站式服务中心

- 中文地址：[05006] 首尔市广津区凌动路209号，世宗大学一站式服务中心（学生会馆 209号）
- 韩文地址：[05006] 서울시 광진구 능동로 209 세종대학교 학생회관 209호 원스탑서비스센터
- 英文地址：[05006] One Stop Service Center, Room 209, Student union Bldg., Sejong University, 209 Neundong-ro, Gwangjin-gu, Seoul, Korea
- 邮箱：intadmission@sejong.ac.kr
- 电话：02-3408-3973(韩语), +82-2-3408-4406(英语), +82-2-3408-3353(中国语), +82-2-3408-4407(越南语), +82-2-3408-4408(英语；乌兹别克斯坦语；俄语)
- 访问及咨询时间：工作日 10:00-16:00